

Kjesäter

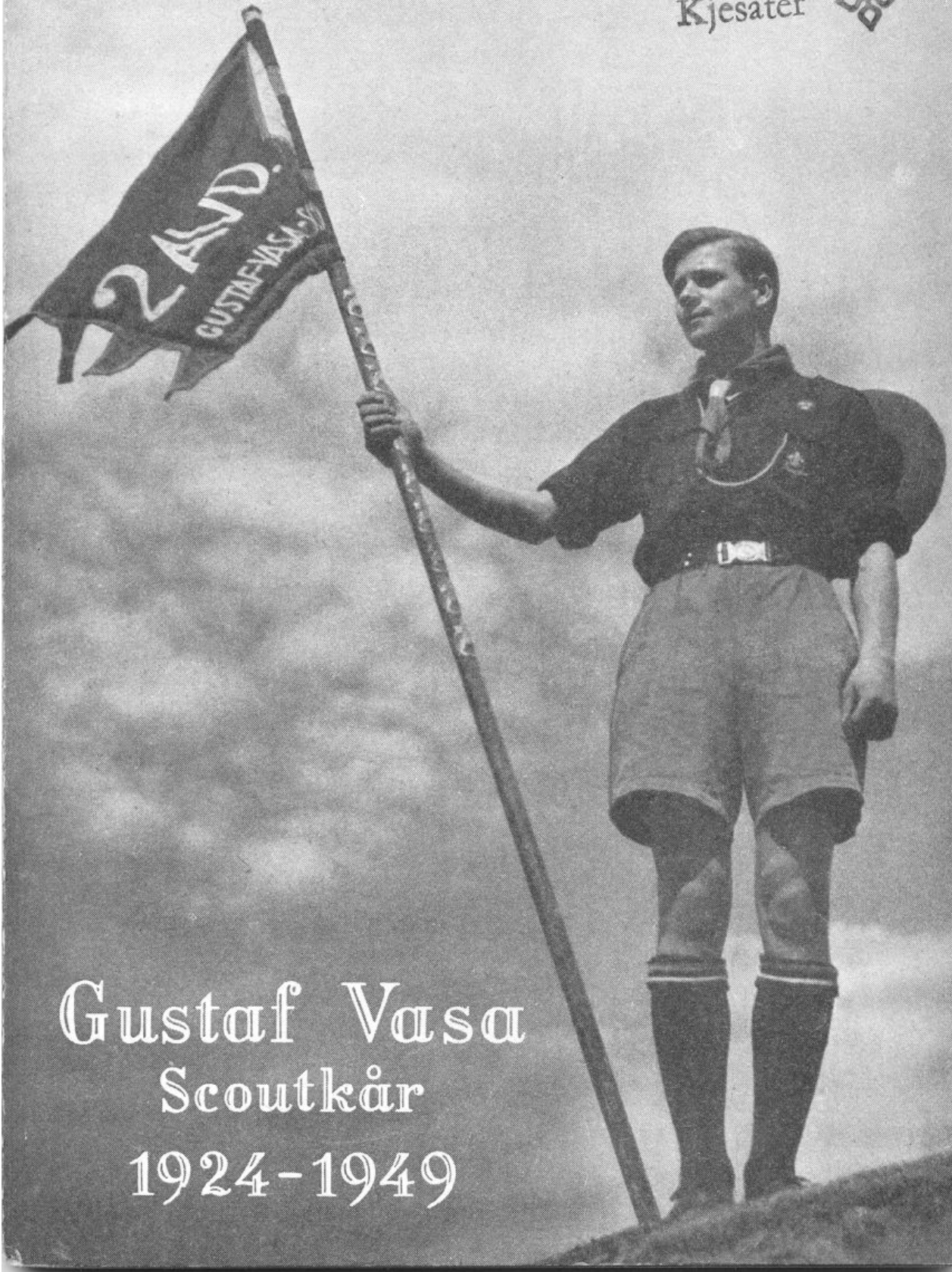

Gustaf Vasa  
Scoutkår  
1924-1949



*Redaktionen av den här minnesskriften,  
d. v. s. Bo Lindell, Walter Pegert och  
Gunnar Rinman tackar Dig, som genom  
att köpa den visat Ditt intresse för Gus-  
taf Vasa scoutkår.*

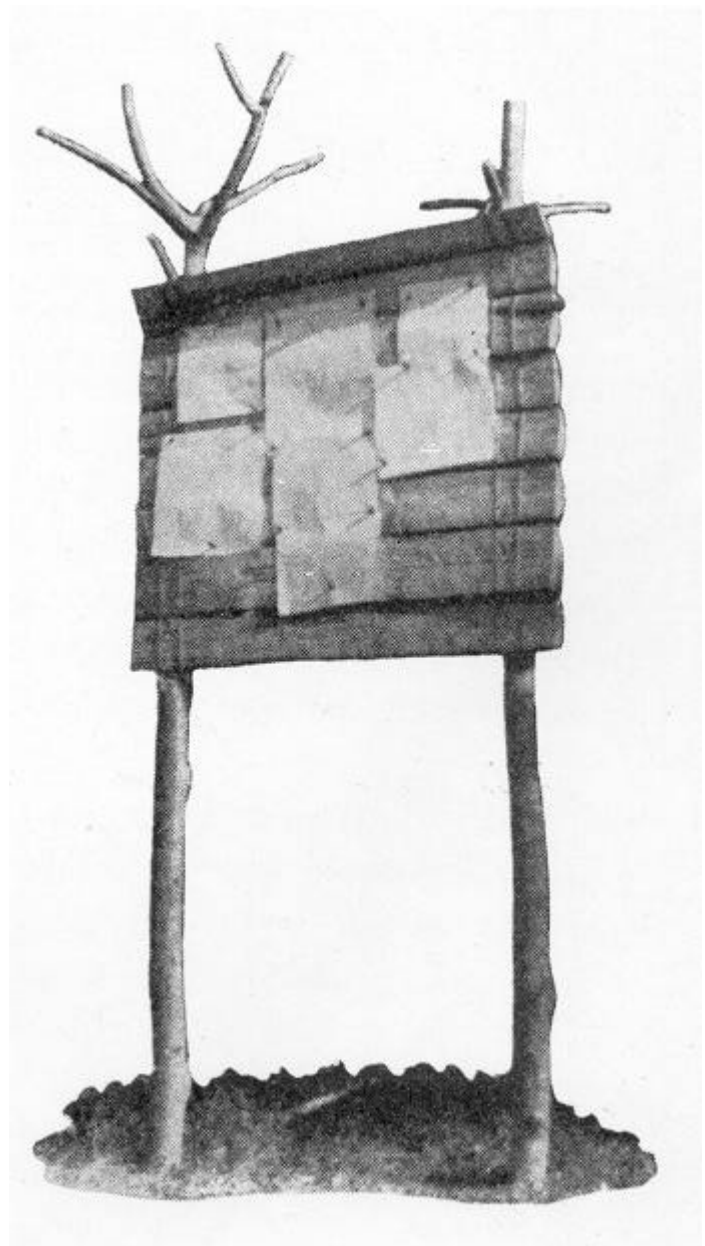
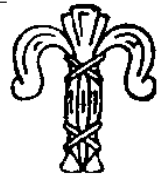



*Kyrkoherde  
Arvid Lund*

## **EN GAMMAL SCOUTPRÄST I GUSTAV VASA HAR ORDET**

Det var en märklig händelse, då ett antal stockholmsförsamlingar hösten 1924 fick mottaga erbjudande från ett flertal framstående scoutledare att ställa sig till förfogande för scoutarbete i dessa församlingar. Jag var en av de präster, som var lycklig nog att få vara med om detta i min egen församling. Scoutarbetet togs upp i Gustaf Vasas församling. Från första stund fick jag bli en av medarbetarna. Och på ett sätt, som jag då inte kunde förutse, knöts jag med de starkaste band vid scoutrörelsen.

När de nya ledarna skulle placeras på skilda håll i staden, hade jag den stora glädjen, att till kolonchef för Gustaf Vasas kolonnen av Stockholms nybildade Kyrkliga Scoutkår få Leppe Wennerström - den skicklige och efitusiasmerande scoutledaren och lysande scout-organisatören. Han kom inte ensam, utan hade med sig en rad utmärkta och erfarna scoutkamrater. Vi kunde inte ha startat bättre. Och det dröjde inte länge förrän pojkarna i skaror började strömma till.

Men var skulle vi hålla. hus? Min dåvarande, för saken mycket förstående, kyrkoherde upplät Gustaf Vasas församlingssal, och där drog vi in. Ingen kan påstå, att den var särskilt lämplig för ändamålet. Byggmästaren hade säkert inte drömt om, att den skulle få bli en tummelplats för glada och livliga scouter. Men det blev den. Visst var det besvärligt med de tunga och klumpiga bänkarna, som måste staplas på varandra i ena änden av salen för varje gång, men också det gick, fast det skedde med buller och bång. Det kunde ju inte undgås, att både väggar och bänkar fick sina törnar, och det fick i sin tur verkningar, som jag fick känna på. Det kom klagomål på »vilt leverne», och de goda kyrkvärdarna, som ju har ansvar för församlingens egendom, hade det inte lätt. De måste ju tänka både på salen och på pojkarna. Till deras heder måste sägas, att de såg också på de senare

med förståelse. Vi fick hållas, och vi trivdes. Arbetet växte storartat. Den sanna scoutandan blommade härligt.

Men jag kunde inte släppa tanken på att pojkarna skulle få en bättre lokal. De hade också blivit så många, att detta var en nödvändighet av rena utrymmesskäl. Och den lyckliga lösningen skyntade för mig, när Gustaf Vasa församlings hem för gamla skulle byggas. Det kunde tyckas originellt att förena stillsamma gamla, och livliga scouter under samma tak, men det blev en mycket lyckad lösning; det har de tjugo åren som gått sedan dess bevisat. De gamla har trivts i sitt hus, och de har föga störts, av pojkarna i deras lokal med egen ingång och. förvånansvärd god ljudisolering mot bostäderna.

Det var den andra stora händelsen för mig som scoutpräst i Gustaf Vasa, när vi fick draga in i vårt eget nya scouthem. Vi hade orsak till stor tacksamhet mot de styrande i församlingen. Vår lokal var som ny sannolikt den bästa i sitt slag i Stockholm, om inte i hela landet. Vi hade under de första åren många gäster, som kom från både när och fjärran och lyckönskade våra ledare och pojkar.

Nu är det gammalt och vant med Rehmsgatan i6 som GV-scouternas hemvist, men stor tacksamhet känner vi alltför - inte minst i dessa lokalbristens tider. Mycket flitigt, har också lokalen blivit brukad. De pojkar och flickor - ty även flickscouterna i Gustaf Vasa har där fått sitt fäste - kan numera räknas i många hundratal, som under årens lopp där övat scoutfärdigheter, lekt, levt och lärt som scouter skall, när de mötas »hemma hos sig». För mer än en Gustaf Vasascout, som givit några av sina bästa år som ledare i sin kår, har GV:s scoutlokal varit nära nog en daglig tillflykt, ett andra hem.

Det är trevligt att ibland få möblera om och ändra. Det har skett i scoutlokalen många gånger - ibland till oigenkännlighet. Mycken scoutenergi har utlösts i handling med spår bokstavligen långt uppåt väggarna. Scoutgenerationerna i Gustaf Vasa har växlat med livets egen snabba, omväxlingsrika rytm. Men en omistlig tillgång för hela vårt scoutarbete genom åren har vårt scouthem varit. Att så måtte förbli under många kommande dagar och år, kan ingen önska varmare än den som fått vara med bland Gustaf Vasascouterna alltifrån deras första dag - då 'liksom nu såsom den äldste i gänget.

Många äro självklart minnena från det gångna kvartsseklet. Det måste ju vara så för den, som fick hälsa de första scouterna välkomna för 25 år sedan - »de blivit män i staten, de forna pojkarna» - och som i somras fick leva samman med den yngsta uppsättningen Gustaf Vasascouter på jubileumsläger i Bergslagen. Glädje och tacksamhet dominerar hågkomsterna; beundran för de många, som uthålligt, levande scoutsinne tjänat saken och pojkarna med sällsynt trohet. Särpräglad är ett och annat minne. Jag tänker på vår oförlikneliga, tappra scoutkamrat Britta Arman, ett lysande föredöme för oss alla under de år hon låg förlamad under sin respirator på Epidemijukhuset.

Med särskild värme erinrar jag mig alla de många gånger under åren, som jag fått ta emot »ömfotingarna» - de blivande III:e-klassarna - i mitt hem. De har »tagit lagen» för mig. Det har inte varit några stunder med högtidliga förhör. Men vi har fått vara samman med varann och tala med varann om vad det är att vara och förbli en sann scout. Kvrka och scouting har mycket gemensamt; det vet jag av grundlig, personlig erfarenhet. Men sällan har det varit så levande för mig, som under dessa stunder med pojkarna, då jag har fått vara båd präst och scout bland mina kära GV:are.

*Arvid Lund*



*Gert Friberg, Gustaf Adolf, Folke Bernadotte och Arvid Lund år 1944.*



*Vargungar från GV paradera vid kyrkoherde Lunds installation 1948.*



## GV UNDER ETT KVARTSSEKEL

- Ett kvartssekel?

- Ja.

- Men var det inte Läppe, som satt igång med GV? jag tyckte att jag såg honom nyss, här i lokalen. Han kan väl inte ha varit med om att starta en scoutkår för tjugofem år sedan?

- Åjo, tjugofem år är ingen historisk tidrymd. Du kan ju höra av Läppe själv vad han tycker. Han sitter uppe i »stugan» och pratar med några andra gossar, som har varit med om en del.

.....

- Vad säger du, Läppe?

- Ja, tjugofem år verkar förstås för dagens pojkar rätt mycket, och ur scoutsynpunkt har de rätt: hela scoutrörelsen är ung, och har man varit med i tjugofem år, har man upplevt det mesta.

- Utom pionjärtiden . . .

- Nej, men GV har anor från den. Du får komma ihåg, att de ledare, som bildade GV år 1924, inte var direkt några ömfotingar. De hade erfarenheter från de första svenska scoutgrupperna.

- Kommer du ihåg exakt vilken dag GV föddes? - jag kommer ihåg så mycket som att kolonnens första samling ägde rum den 30 oktober 1924. På den »födelsedagen» var det 37 personer närvarande: sex ledare, nio patrulledare och tjugotvå pojkar.

- Du sa »kolonnen»?

- Ja, från början fanns det någonting som hette Stockholms Kyrkliga Scoutkår och bestod av olika kolonner. Så var det ordnat ända till 1943, då upplöstes den kyrkliga scoutkåren, och de skilda kolonnerna bildade egna kårer, som underställdes Stockholms Scoutdistrikt.

- Och du var den första kolonnchefen? Var det stor skillnad på scouting då och nu?

- Mycket var kärvare förr. Om inte tälten räckte, kunde det hända att man byggde vindskydd för ett tvåveckors läger. Sovsäckar förekom inte, bara hopsyddas filtar ...

- Stronga killar med andra ord. Nåja, det finns det väl några stycken nu med, tror du inte det? Hade ni annorlunda klädsel förr?



*Från de första åren: kolonnchefen  
vid påsklägret i Bro 1925.*



*Käret lägerliv...  
Lennart Almgren  
Ängsö 1940.*



- Det hade vi. Nuförtiden ser man mest flaggblå halsdukar mot den blå scoutskjortan. Förr var det grannare. Kårens första halsduk var tvåfärgad, lila till vänster och grå till höger. Den lila färgen var då gemensam för alla kyrkliga scoutenheter i Stockholm.

- Det var scouterna det. Men vi har vargungar också. När kom de första vargungarna?

- Vargungearbetet startade den 19 januari 1926 under ledning av fröken Gelly Setterberg - hon är fru Krumlinde nu.

- Det var tydligen likadant då som nu ... ?

- Att kårens vargungeledarinnor var eftersökta på äktenskapsmarknaden? Jadå, det är många som har slutat av familjeskäl, och därför har omsättningen varit stor. Har du kårens dagbok till hands, kan jag nog visa dig svart på vitt på den saken. Titta vad som står för den 28 september 1931:

»GV-vu f.d. f lockchef Pålsson-Borei kom ner och tackade för vu-paraden i kyrkan och bjöd på underbara plommon till vu:s stora förtjusning.»

- Den paraden gällde ett bröllop.

- Hör du Läppe, när du är så bra i tagen med att minnas, kanske du har något trevligt lägerminne till hands.?

- Om jag har? Säkert. Men vilket skall jag ta?

- Börja från början: det första.

- Ja, kanske inte läger, men jag minns att kolonnens första gemensamma utfärd ställdes till Danderyd den 23 november 1924. Då fanns där ingen vidare bebyggelse, och en enkel scoutbiljett på tåg kostade 5 öre.

- Och vad gjorde ni i Danderyd?

Vi tränade bakning Det kom väl till pass på ett lägert längre fram, då en av kårens bästa bagare, nuvarande professor Gunnar Ågren, under en natt(!) bakade 600 »havrekex» i en liten bakugn, som var gjord av en kexburk. Vi skulle ha dem dagen därpå, då det var lägrets besöksdag för föräldrar.

- Var det GV:s första läger?

Nej, vårt första läger var ett vinterläger. Det hölls i Riddarhyttan efter julen 1924: tolv dagar med mat och resor för 20 kronor.





*Bagheera-flocken 1949. Vargungeledarinnorna  
Britta Larsson och Gunnel Dahlby.*

- Ja tack!
- ja, det hade man anledning, att säga. Om du vill veta, vilka läger som följde sedan, kan du titta i den översikten av GV:s läger som Anders Ahlström just har satt upp.
- Tack, jag har redan sett den. Jag ville bara lura dig att berätta lite. Tänk på alla de välkända namnen, Beatelund, Kulla, Ingarö, Tullgarn, Gränsö...
- Jag tänker, och jag minns. Men det här börjar oroväckande likna intervju: tänker du skriva någonting till tjugofemårsjubiléet?
- Nej, festskrifter är alltid så tråkiga. jag tänkte bara lyssna till dina minnen
- Men du får inte glömma bort, att vi har Walter Pegert här bredvid oss, och han säkert också minns en hel del eller hur Walle?
- Jo, det gör jag nog. Just nu sitter jag och försöker komma ihåg och en sak ur dagboken, Men eftersom vi har den bredvid oss, kan vi ju lika gärna se efter... Där har vi det: matsedeln från en dag på Brevikslägret sommaren -41:

Frukost: Kinaklister med gulsåpa manglade fyrkanter med smet.

Midkost: Bubbel med knäckta plattor.

Middag: Hoptryckta sjöodjur med plugg.  
Hårda bitar med blasksoppa.

Kvällsmål: Snusvatten med småplank

- Walle, Walle, reta inte min aptit. Nu ska vi rådfråga ditt minne en stund, medan Läppe tar igen sig. När fick du hand om kåren?
- ,- I februari 1941. Läppe var kolonncbef till och med -39. Sedan hade Fredrik Haagberg hand om ledarskapet några år. Efter sådana kanoner fick jag ta vid.
- Var inte så blygsam. Det har inte gått någon nöd på kåren under din ledning.
- Nej, men vi hade det ju också bra förspänt. Det var skillnad på att kunna släppa lös grabbarna i vår stora lokal mot i församlingssalen, det intygar nog inte minst Läppe, som hade hand om GV när vi flyttade över 1930?
- Det intygar jag gärna. Och många andra har prisat lokalen. De flesta av scoutrörelsens »pampar» har under årens lopp skrivit sina namn i dagboken; där saknas varken Ebbe Lieberath eller Folke Bernadotte. Och vår tredje scoutchef, Lennart Bernadotte, skall nu till jubiléet gästa kåren för första gången.

## LÄGERTABELL

År	Ledare	Lägerplats	Art	Antal deltag.	Antal dagar	Antal läg.dag.
1925	Sjöstedt	Riddarhyttan	V	20	8	160
	» Wennerström	Säbyholm	P	50	3	150
	» Sjöstedt	Gotland runt, cykel	S	7	8	56
	» Ejnar Nilsson	Blidö	S	28	10	280
1926	Sjöstedt	Lennartsnäs	V	14	6	84
	» Wennerström	Malmvik	P	50	3	150
	» Wennerström	Taxinge-Näsby	S	34	13	442
26—27	Gasslander	Idkerberget	V	—	—	—
1927	Ejnar Nilsson	Ekolsund	P	35	3	105
	» Nilsson—Setterberg	Beatelund »Jublo» Sc Vu	S	42	12	504
27—28	Ågren	Adolfsfors	V	21	11	231
1928	Wennerström	Malsta	P	35	3	105
	» Ågren	Storholmen	S	35	11	385
	» Sundgren	Storholmen	S	35	11	385
	» Setterberg	Storholmen	Vu S	12	5	60
28—29	Haagberg	Idkerberget	V	20	8	160
1929	Segeberg	Taxinge-Näsby	Vu S	8	6	48
29—30	Haagberg	Tällberg	V	16	11	176
1930	Haagberg	Hörningsholm	S	3	8	24
30—31	Haagberg	Rämen	V	23	10	230
1931	Sandemark	Tattby	Vu S	1	5	5
1931	Lindeberg	Kulla	S	38	10	380
1932	Ågren	Sälen	P	10	7	70
1933	Ågren	—	—	—	—	—
1934	Nils Lundberg	Sparreholm	S	—	—	—
34—35	Haagberg	Älvdalsåsen	V	11	6	66
1935	Pegert	Lennartsnäs	P	26	3	78
	» Pegert	Ingarö	VS S	4	2	8

P = Påsk- eller Pingstläger V = Vinterläger S = Sommarläger

## LÄGERTABELL (forts.)

År	Ledare	Lägerplats	Art	Antal deltag.	Antal dagar	Antal läg.dag.
1935	Pegert	Ingarö	VS S	5	2	10
35—36	Haagberg	Älvdalsåsen	V	12	12	144
1936	Hild	Norröra	Vu S	11	3	33
1937	Wrette	Lennartsnäs	S	15	10	150
37—38	GV—Maria kol.	Sälen	V	10	10	100
1938	Wennerström	Tullgarn	S	37	13	481
38—39	GV—Maria kol.	Sälen	V	11	10	110
1939	Wrette	Edeby	S	15	10	150
»	Holmqvist	Lennartsnäs	P	11	3	33
»	Holmqvist	Lindö	S	18	3	54
»	Holmqvist	Åland	S	26	16	416
»	I. L. Frohm	Möja	Vu S	16	3	48
1940	Sköldkvist	Ängsö	S	28	13	364
1941	Pegert	Brevik	S	35	9	315
»	Wiman	Sälen	V	27	13	351
»	Sköldkvist	Vandring	S	16	3	48
1942	Holmqvist	Säby	S	21	21	441
»	Pettersson	Kolmården, vandr.	S	5	5	25
1943	Björn Fritzell	Östergötland	S	11	26	286
1944	Carlgrén	vandring	S	12	3	36
»	2:a VS	vandring	S	6	3	18
1945	—	vandring	—	—	—	—
1946	Pegert—Ahlström	Gränsö	S	27	11	297
1947	Ahlström—Fritzell	Masby	S	27	11	297
1948	Ahlström—Brodén, Brage	Ånhammar	S	15	11	165
»	Berglund	Boo	Vu P	13	3	39
1949	Ahlström—Brodén	Saxhyttan	S	23	11	253

P = Påsk- eller Pingstläger V = Vinterläger S = Sommarläger



Krubb

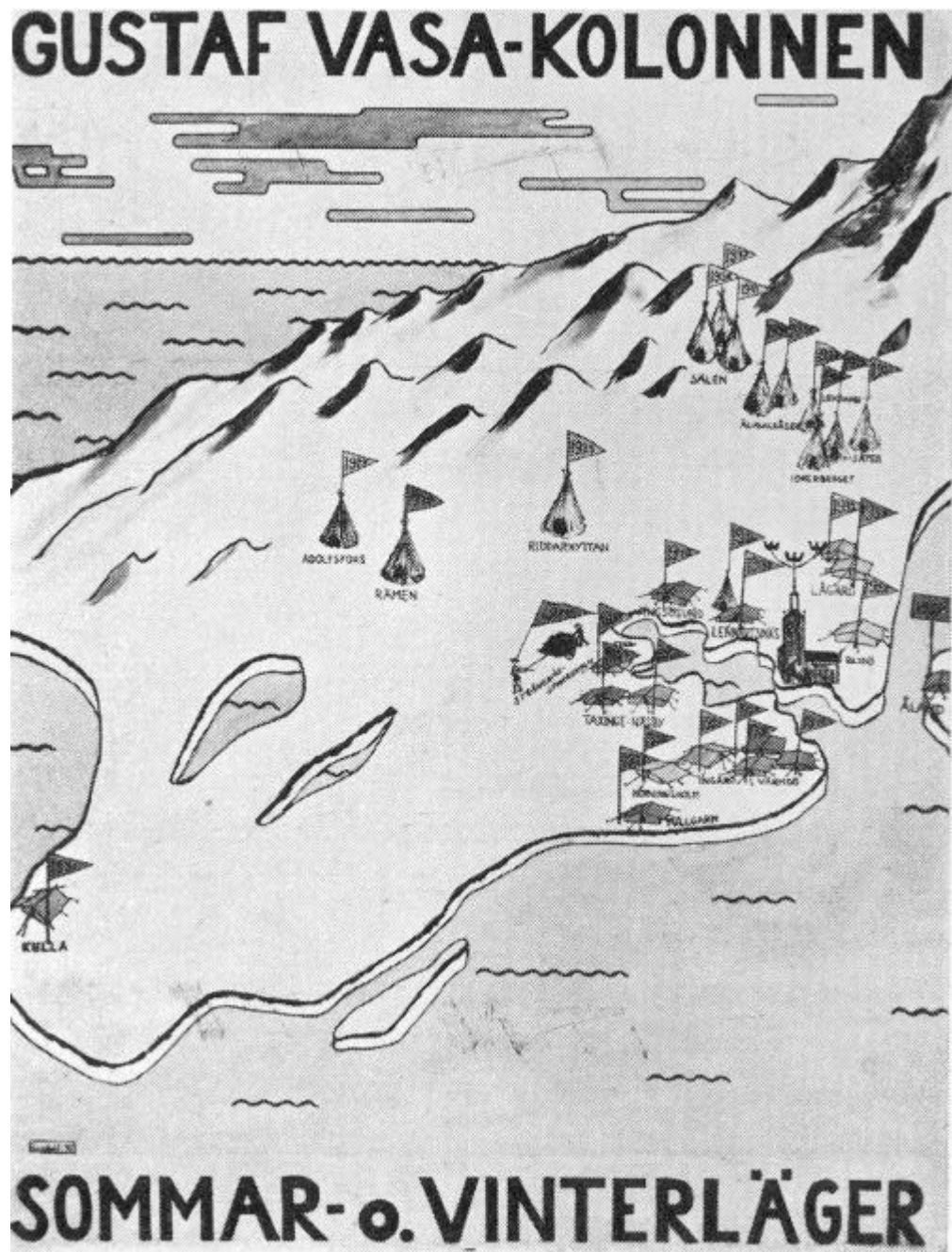

Gamla lägerkartan



*Klart för käk. (Ankan)*



*Från Rehnskatan 16 mot Tullgarn 1938.*



*Utanför Sjöfartsmuseet i Mariehamn, GV3 på Åland 1939.*

*Brevikslägret 1941. Ledarepatrullen Hjorten  
(Wrette, Sköldkvist, Carlgren, Almgren, Tage P., Brage, Lundin)*



## Kolonnchefen 1924 och Kårchefen 1949

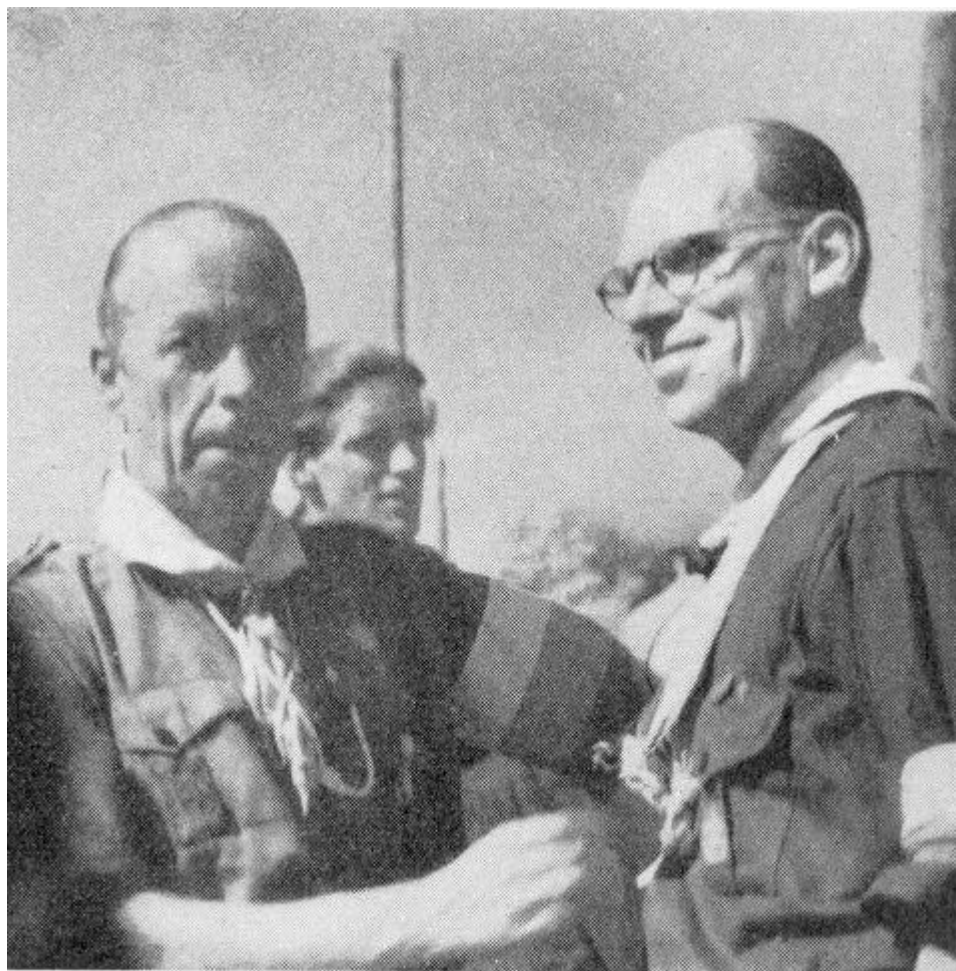

*Läppe får silvervargen av scoutchefen 1946.*



*Kårchefen på  
Gränsö 1946.*

- Nej, Walle, nu ska vi fortsätta och plåga dig med lite frågor Du menar att det gick lättare med scoutarbetet när vi fick vår lokal?
- Javisst, dessförinnan hade ju kåren en gemensam övning för alla varje torsdag. I den nya lokalen fick varje avdelning avdelningarna sin egen kväll . Det är klart att arbetet då blev intensivare.
- Men vi har inte varit inomhus varje gång.
- Nej, vi försöker komma ut i naturen så ofta det går. Vargungarna har söndagsutflykter då och då, och kortare föreläggningar någon gång under året.
- Och scouterna har föreläggningar i stället för söndagsutflykter?
- Ja, vi försöker ordna det så, att de kan ge sig iväg ut redan på lördagen till något ställe, där det finns möjligheter till övernattnin inomhus.
- Tänk om vi hade egen scoutstuga!
- Ja, det är vårt stora mål, men det är ett dubbelt problem; dels att skaffa tillräckligt med pengar, dels att hitta en stuga som inte ligger alltför avlägset.
- Om du nu skulle göra som Leppe nyss och minnas vad du kommer ihåg?
- Alla kamrater. Det är synd att det inte fotograferades mer på GV förr i världen, det skulle ha varit roligt att sitta och titta på gamla med bekanta ansikten.
- Jag håller med dig. De stackars bilder man får tag på är ofta inte mycket att hurra för, men det går ju an när man kan känna igen grabbarna. Men det verkar som om en del hade haft kameraskräck, man hittar aldrig några bilder av dem. Är det någon särskild du tänker på?
- Jag vill inte räkna upp dem. Det är som Kims spel; alltid glömmmer man någon, och jag skulle inte vilja glömma någon. Får jag titta på de fotografier som du fått tag på?
- Javisst, här...

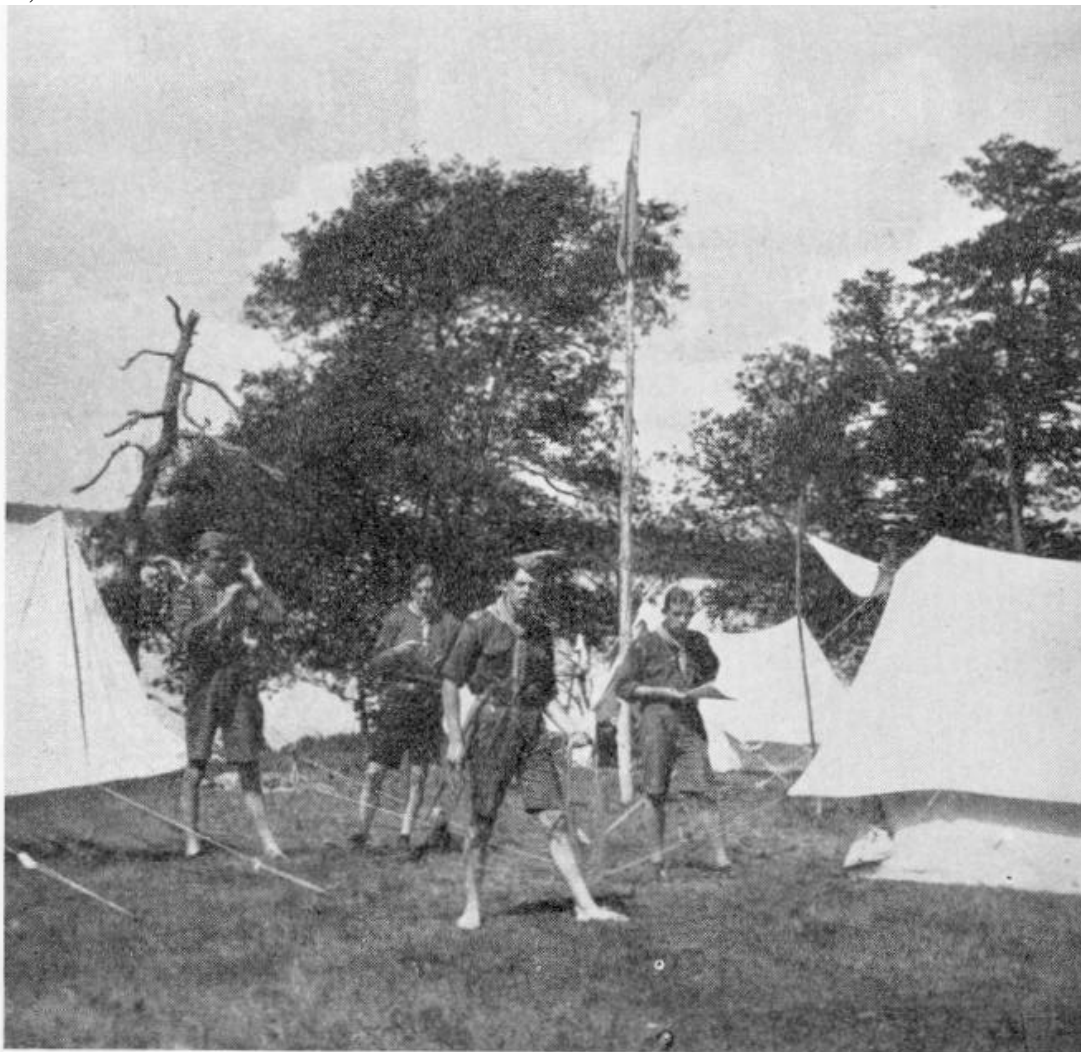

*Taxinge 1926: Bo Sundgren, Nils Gasslander, Stig Berg och Gunnar Ågren.*





*Ett gammalt foto:  
2:a avdelningen 1929.*



*Nacka kvarn 1931: Gunnar Rinman, Nils Lekander, Fredrik Haagberg och Hans Westerberg.*



*Sälen 1932: Åke Dunér.*



*Sälen 1932: Fredrik Haagberg (något allmogebetonad).*



*Pingstläger i Säbyholm 1934. (Sten Svedin, Lindqvist, Almgren, Pipping, Dunér, Haagberg, Pegert och Ragnar Svedin).*



Kamelen



*Lasse Brage.*

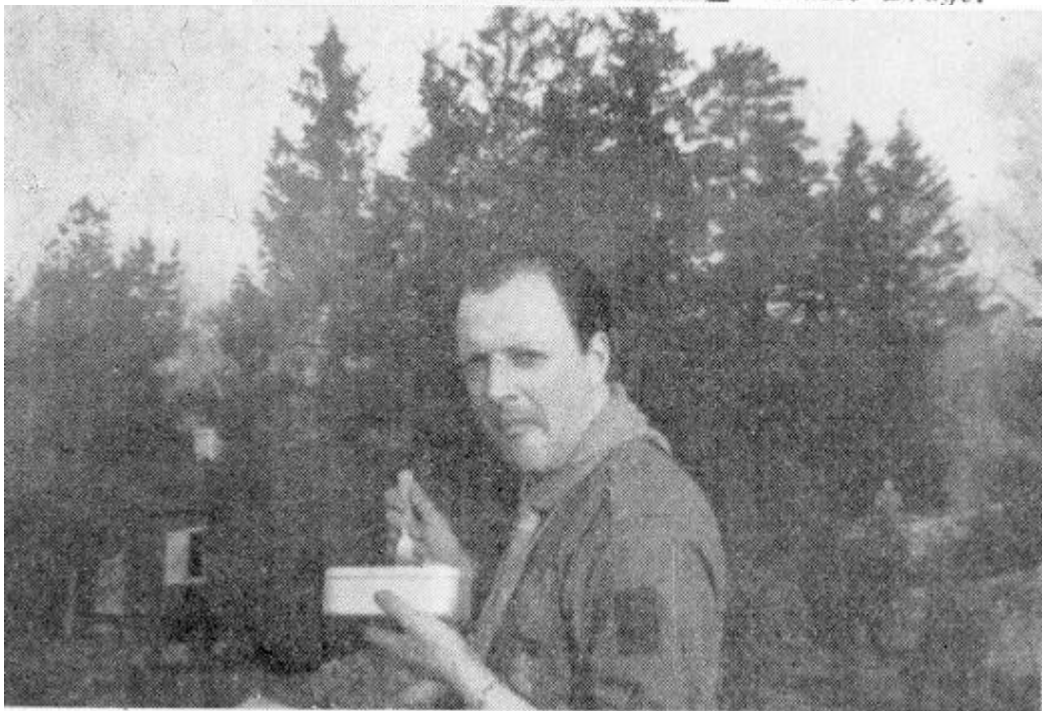

*Hunger  
(Frohm)*

- En del av pojkarna är i alla fall förevigade.
- Ja, och en del saknas. Och allt som har hänt under årens lopp; det hade blivit många, spännande filmer.
- En del saker har vi i alla fall fotografier av. Resten får man försöka minnas, och då kanske bilden blir ännu vackrare. Här har vi i alla fall bilder från de gånger som någon av kårens avdelningar har vunnit Älghornstävlan.
- Javisst ja, och där står Läppe med funktionärsbindeln om armen bakom scoutcheferna.  
Var?  
Gå till sidan 24 så får du se!



*Törst  
(Ragge)*



*Sköldkvist  
Berggrén  
Carlgren*



*George Holmqvist och 3:e avdelningen får älghornet 1939.*

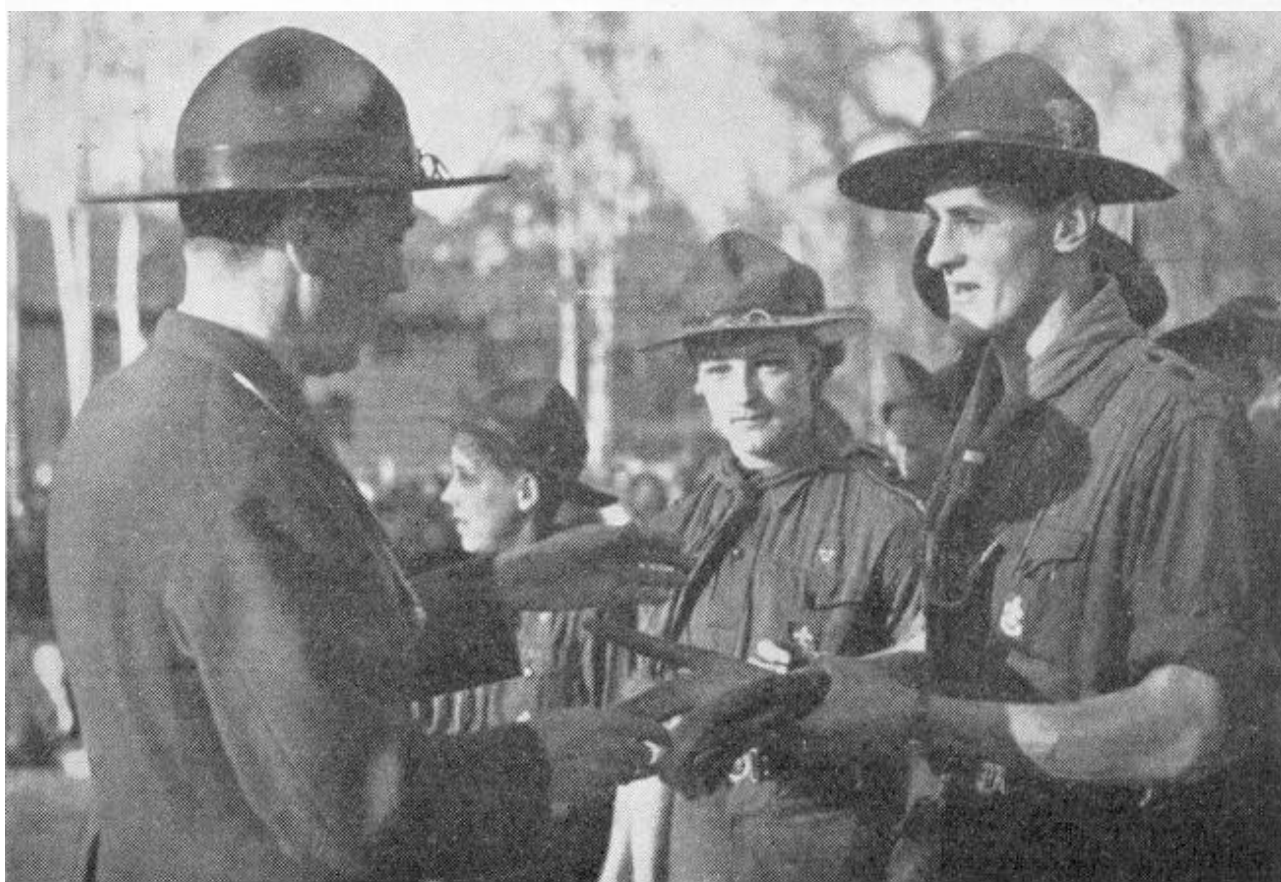

*Lennart Sköldkvist och 2:a avdelningen får älghornet 1941.*



*Älghornssögrare 1944: Carlgren med 2:a avdelningen.*

Titta, här hittade jag en förteckning över GV:s första ledare

Kolonnechef: Civilingenjör Lennart Wennerström  
vice d:o. Försäkringstjm. E. Nilsson Avdelningschefer:  
1:a avd.: Teknolog G. Sjöstedt  
2:a avd.: Stud. G. AgTen  
3:c avd.: vice kolounchef: se ovan. Kassör:  
Kassör E. Andersson  
Sekreterare -. Herr R. Bené

- Ja, och Anders Ahlström har lovat att ställa upp en förteckning över GV:s alla avdelningschefen och flockchefer sedan starten. Han tänkte, att den skulle vara av intresse till jubiléet; du skall få se den då. Den kommer att sitta på sidan 24 i vår festskrift.

- Men vi skall väl inte ha någon festskrift? Alla festskrifter är tråkiga historier, där en massa pampar säger samma sak: Hurra vad vi är bra!

- Är vi inte det då? Tänk så många dugande krafter, som har offrat tid och krafter för GV:s bästa. Läppe fiskade upp ett namn bland de många för en stund sedan: fröken Anna Andersson, som var instruktör i stoppningsprovet och »basarmamma».

- Du nämnde någonting: basar. Hur går det med basaren, som GV tänkte ordna våren 1950?

- Det går fint. Vår nybildade föräldraförening är i fullt arbete med förberedelserna. Förresten hoppas vi en hel del av föräldraföreningen; nu kanske vi äntligen skall få den prima kontakt mellan scoutledare och föräldrar, som alltid har varit så svår att knyta.

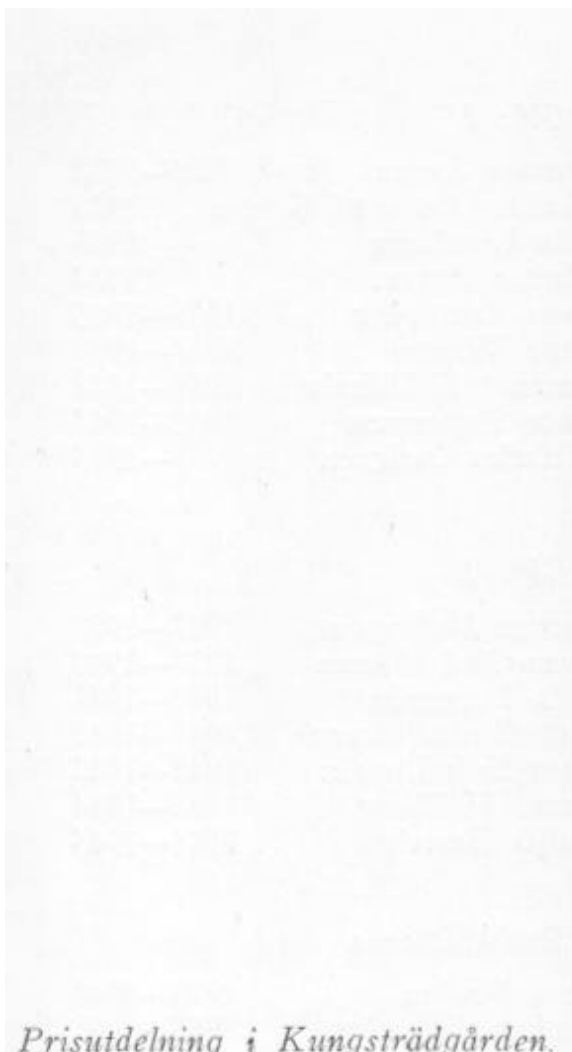

*Prisutdelning i Kunastrådaården.*

## Enhetschefer genom tiderna:

### GV. 1

G. Sjöstedt	1924-1926
Nils Gasslander	1926-1927
Fredrik I-laagberg	1927-1934
Ragnar Andersson	1934-1938

### GV: 3

Einar Nilsson	1924-1928
Bo Sundgren	1928-1929
Börje Lindeberg	1929-1935

### GV. 1

Viktor Karlsson	1940-1941
Lennart Almgren	1941-1942
Viktor Karlsson	1942-1943
Björn Fritzell	1943-1944
Kjell Hedberg	1944-1945

### Skogsmännen

Anders Ahlström	1945-1948
Arne Brodén	1948-

### GV: 2

Gunnar Ågren	1924-1933
Christer Boije af Gennäs	1933
Nils Lundberg	1934
Walter Pegert	1934
Sven Lundberg	1935-1936
Arne Wrette	1937-1939
Lennart Sköldkvist	1939-1942
Tage Pettersson	1942-1943
Wilhelm Carlgren	1943-1945

### GV: 3

George Holmquist	1937-1939
Sven-Olof Wiman	1939-1940
Nils Berggrén	1940-1941
Lars Gustaf Brage	1941-1942
Lars Erik Lundin	1942-1943
Oscar Hellberg	1943-1944
Ralph Bertvig	1944-1945

### Snabbfätterna

Lars Frohm	1946-1948
Anders Ahlström	1948-



**1:a flocken**

Gelly Setterberg	1926-1929
Inga-Lisa Sandermark	1929-1931
Anna-Liza Hild	1931-1940
Inga Lill Frohm	1940
Signhild Blomberg	1940-1941

**Mowgli**

Signhild Blomberg	1941-1942
Sally Karlsson	1942-1943
Elsa Holmén	1943-1944
Barbro Gustafsson	1944-1945
Märta Gyllsdorff	1945-1946
Sylvia Berglund	1946-1949
Stella Munk	1949-

**2:a flocken**

Mildred Olson	1928-1930
Dagmar Påhissan- Boreij	1930--1931
Britt Sandermark	1931-1933
Margit Johansson	1933-1937
Inga Lill Frobm	1937-1940
Dagmar Altbäck	1940-1941

**Baloo**

Britta Arman	1941-1944
--------------	-----------

**Bagheera**

Dagmar Altbäck	1941
Elsa Holmén	1941-1943
Eva Wickman	1943-1946
Ingrid Lundgren	1946-1947
Karin Nyström	1947-1948
Britta Larsson	1948

- Varför sitter du och kikar på distriktschefens fotografi?
- Jo, vi fick ett brev från honom alldeles nyss.
- Vad skrev han?
- Läs själv:

»Förhållandet till den andra i Stockholm arbetande scoutkåren, KFUM:s scoutkår, har präglats av det allra bästa samförstånd». Raderna hittar jag i min egen årsberättelse för Stockholms scoutkår för år 1923. Att samförståndet ett år senare skulle ta sig det uttrycket att ett flertal KFUM-ledare beslöt sig för att bana ny mark inom församlingarna i Stockholm blev en glad överraskning och Sveriges Scoutförbund fick samtidigt ett utmärkt tillskott av ledare. De första enheterna bildades inom Gustaf Vasa, Oscars och S:t Clara församlingar.

Tjugofem år! Det är en bra ålder; man har då trampat ur barnskorna och fått en mera bestämd uppfattning om livets mening. Ni Gustaf Vasascouter har ett namn som förpliktar. För Sveriges land och folk har Gustaf Vasas livsgärning varit av omätlig betydelse. Ert arbete kan i framtiden bli av omätlig betydelse för en mans livsgärning. Håll därför fast vid scoutidealen, de står sig i alla väder.

När ni nu firar ett jubileum vill jag av varmaste hjärta lyckönska er och uttrycka den förhoppningen att ni arbetar vidare på den utstakade vägen. Jag tackar er också för ett väl gjort arbete under gångna år.

Med scouthälsning

B. Ekeröth  
Distriktschef





Parad

- Vad ser jag, har vi fått ett brev från Uno Alfredsson också?

Jönköping, november 1949

GV-kamrater! När jag i kväll skulle ta fram några gamla papper, råkade jag få syn på en pärm, på vilken det stod präntat: »Orientering och Stora grabbars tävling». Försiktigt drog jag fram pärmen, satte mig tillrätta och började bläddra. Allteftersom jag vände sidorna strömmade minnena fram ur de gulnade bladen, som vart och ett hade något att berätta; om gamla goda scoutkamrater och om de strapatser i oländiga skogsmarker. I sällskap med minnena kom också tankarna.

Jag funderade bland annat över hur det kunde vara möjligt, att samhörigheten med gamla GV fortfarande kändes så stark. Vad var det, som åstadkom det enastående kamratskapet mellan GV:s ledare? Ett kamratskap, som man knappast känt någon annanstans eller i någon annan kår.

Säkert finns det många bidragande orsaker, men framförallt tror jag att det beror på att GV:s möten aldrig urartade till några kaffefester. Det blev alltid någonting utträttat, när vi råkades.



*I mitten Uno Alfredsson vid Stockholms kyrkliga scoutkärs höstorientering i Vårby 1942.*

Blicken faller på en sida med överskriften »Pallen». Vilka hågkomster väcker inte det ordet! En tävling, där det gällde att vid de olika kontrollerna tillverka detaljer till en pall, som sedan fix och färdig skulle ställas ut vid målet och jämföras med originalet. Var lugn för att skrattsalvorna ekade tätt vid det målet!

Här står det »Veda», och jag får en vision av massor med snö och brustna skidor. Jag kan också än i dag i minnet se alla deltagarna uppradade en vacker söndagseftermiddag på Åkersberga station. Det är roligt att kunna konstatera, att de flesta ännu finns, kvar i våra led.

Och här rör det sig om en mörk november natt i skogarna SO om Huddinge. I Stora grabbarnas tävling ingick alltid en nattorientering, och den här gången råkade det oturligt nog snöa. Efter en i vårt tycke oändligt lång snöpulsning närmade vi oss målet - men det stod inte att hitta! Vad skulle vi göra mitt i natten? Jo, efter en stunds resonemang beslöt min tävlingskamrat och jag oss för att uppsöka en ödegård en kilometer bakom oss. När vi väl kommit dit, upptäckte vi emellertid, att den enda plats, där vi kunde få tak över huvudet, var en gammal vedbod, där vattnet taktfast droppade in. Vi tog fram sovsäckarna, kröp ner och drog ett medfört tält över huvudet. Vi hade knappt hunnit somna, innan jag vaknade och väckte min kamrat med orden: »Jag hör röster, kan du höra någonting». Vi lyssnade och lyssnade, men nu var det tyst som i graven. Sedan jag hade fått några spydiga anmärkningar och blivit rekommenderad sinnesundersökning, vände vi på oss och somnade. Sedan fortsatte vi så snart det hade blivit ljus och kom så småningom fram till den lilla tjärn, som utgjorde målet. Vi var först där, men den låg 400 meter fel.

**G.V. 2**  
16/9-42.

# KVÄLLS-ORIENTERING

**NÄRVARO!**  
FALKEN: 1.2  
UJEN: 0.0  
EKOPPEN: 0.0 +  

---

3.1.2 = 1/2 DUSS.  
**1/2 DUSS!!**

KVÄLLSORIENTERING  
PÅ KÄRSÖN.

ANTAL STARTANDE 3.  
— " — FUNKTIONÄRER 3.  
— " — KILLOMETER 3.

RESTEN AV AVD. VAR HEMMA HOS  
MORSAN ELLER BYGGDE MED SINA  
BYGGKLOSSAR.



TACK FÖR ORDE!

VID PRÄTTOKALLET *Anna Nilsson*, SKIUSTERAS *Tora Tellen*



*GV kring sin orienteringsskärm i en seriematch mot I. F. Linnea och Ford i terrängen kring Grötfatet 1945 Där syns bl. a. Carlgren, Almgren, Lindell, Frohm, Norborg och Sahlin.*

Vid målet fick vi efterhand höra talas om ett annat par, som också hade tagit sin tillflykt till ödegården. De hade liksom vi hört röster under natten, men dessutom fått uppleva att det började smälla i dörrarna i gryningen. Då de gick upp för att undersöka vad det var, fann de ingenting. Det verkade som om övernaturliga makter hade sitt finger med i spelet. Jag och min kamrat låtsades inte om att det var vi, som hade spökat med dörrarna, när vi stack iväg på morgonen; vi hade legat på andra sidan om en stor vedhög och inte sett den andra patrullen. Vi sade bara, att det utan tvivel finns 'en hel del mellan himmel och jord, som är svårt att förklara ...

Här ligger en resultatlista från en orientering. Tänk, att vi ensamma kunde ställa upp med över tjugo man, av vilka de flesta placerade sig hyggligt. Jag undrar, hur många det är, som i dag vet att GV var en av de första kårer som tillhörde Riksidrottsförbundet och deltog i nationella orienteringstävlingar? Vi startade också i en av Stockholms orienteringsserier, där vi klarade oss rätt bra. Den individuella prestationen stod alltid tillbaka för laget, och vi gjorde allt för att hjälpa varandra. Jag vet att det fanns många, som då fördömde vårt tilltag att söka oss nya vägar och ge de överåriga pojkarna vissa doser av idrott, såsom orientering, i stället för det studiecirkelarbeta som dominerade den tidens VS-arbete. Utvecklingen har dock visat att vi gjorde rätt.

»Stora grabbars» tävlingar och alla orienteringar gav oss förutom alla glada minnen en enastående samhörighetskänsla, som fortfarande sitter i, fast vi nu bor och verkar på skilda platser. Aldrig var det något resonemang om vem av oss, som skulle utföra en sak; alla ville dra sitt strå till stacken. De många gemensamma strapatserna i skog och mark bidrog säkerligen i hög grad till att skapa denna förnämliga laganda. En av de episoder som gjort starkast intryck på mig, tilldrog sig under en av de årliga scoutsimningarna. När tävlingen skulle börja, befanns det att två av de uttagna GV-

simmarna saknades. Vad skulle göras? Jo, det fanns bara en möjlighet: kårchefen och en till av ledarna krängde av sig kavajen och övriga plagg, och hoppade i ett par upplånade simbyxor och så i vattnet. Det gjorde mindre, att inte placeringen blev den bästa, laget sprack i alla fall inte, och grabbarna fick simma.

Måtte den GV-andan leva vidare!

Med scouthälsning

Uno



*Stockholms kyrkliga scoutkår samlas till orientering den 20 oktober 1940.*

- Och nu? Och sedan...? Vad tror du som kårchef om kårens framtid?

- Det bästa förstås. Den svåraste på inkallelserna under kriget, som gav oss ett ledarproblem. Vi står i tacksamhetsskuld till Lappe, som startade GV, till Fredrik Hagberg som tog vid efter Lappe och till alla våra ledare som jobbat för kåren, men när vi tänker på framtiden får vi inte glömma att ägna Anders Ahlström en särskild tanke: det är mycket tack vare honom vi klarade krigskrisen.

- Och vad säger Arne Brodén. Du får som vår senast födda avdelningschef representera det kommand. Tror du att det är stor skillnad på scouting nu mot förr?

- Ja och nej. Målet är förstås detsamma, men metoderna och yttre formerna har nog ändrats en hel del. Klassproven har omarbetats efter de nya linjerna, som går ut på att pojkarna redan vid femtonårsåldern går över i kårens nyingsgrupp, som har en mer »skogsmannaaktig» karaktär än förr.

- Skogsmannaaktig, sa du Så det är ingen risk att de moderna scouterna jämt håller sig inne i staden?

- Nej, vi tappar inte kontakten med naturen; tvärtom försöker vi så mycket som möjligt få grabbarna att uppskatta allt skönt och intressant som den kan bjuda på. Se vad Ynkan och Kenta skrev under sin förstaklasshjk för en tid sedan i de tjugiga skogarna kring: Stensjön:

»... vaknade kl. 6. En grådisig dimma ligger över sjön, och solen börjar gå upp. Vi skall göra upp eld och laga mat ... »

När de så småningom vandrade vidare mätta av stekt skinka med ägg, kom de ner mot platsen för nästa sommars stora läger vid Åvaviken. Det lägret är vårt närmaste stora mål.

Arne Brodén

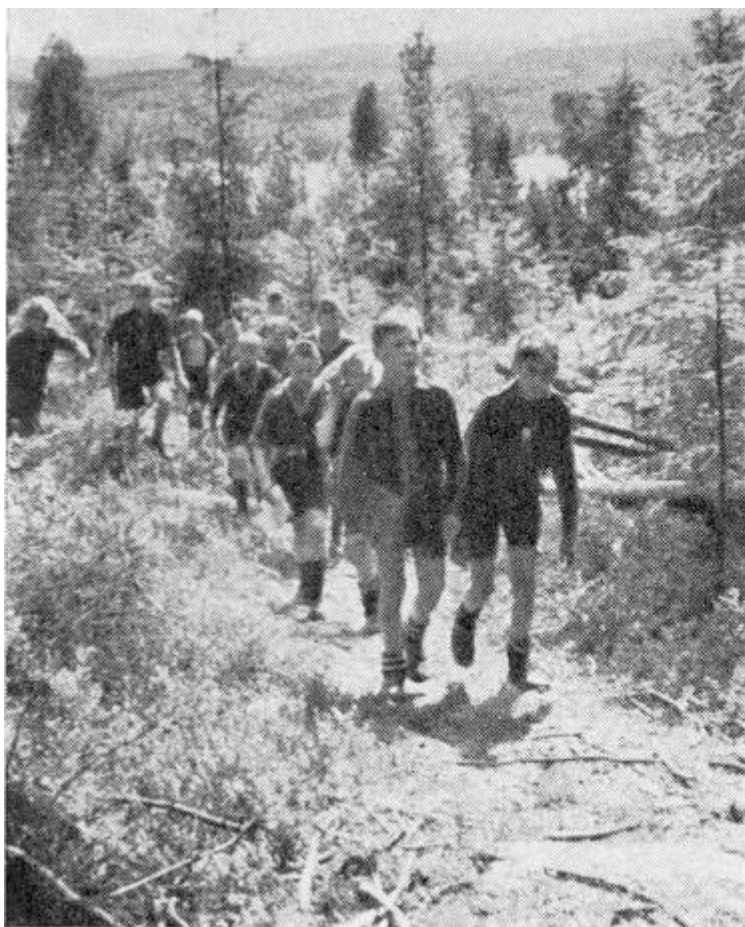

*Saxhyttan 1949.*

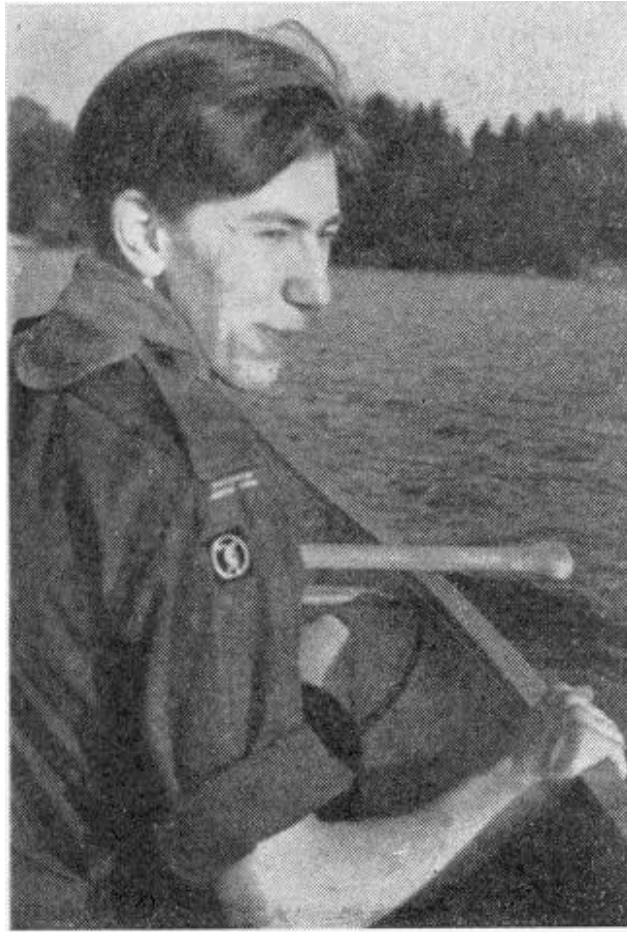

*Ake Rudholm  
(Bomben)*



*Saxhyttan 1949: maistånaen skall klädas.*





Framtidshopp



- Det blev ju en festskrift i alla fall!
- Ja, det ser inte bättre ut. Då har vi förstås tråkat ut alla dem, som bläddrat igenom de här sidorna utan att hitta det som vi borde ha skrivit om. Det är nog bäst, att du skyndar dig, Walle, att i egen-  
skap av kårchef avsluta det hela med några väl valda ord.
- Ja, men allt det där, som vi borde ha skrivit om?
- Jag tycker att den som saknar något, skall skriva några rader om det och skicka dem till oss, så har vi i god tid material till en riktig festskrift - till femtioårsjubileet.
- Du kan räkna ut det. Nåja, då får jag väl göra som du säger. Jag måste börja med att tacka Arvid Lund, utan hans och församlingens bistånd hade vi bokstavligen stått på gatan. Läppe har vi tackat förut, men eftersom han nu har startat kåren, är han faktiskt värd tack en gång till. Sedan kan jag inte räkna upp fler namn, för jag vet inte var jag skulle sluta, det skulle kanske rent av inte bli något slut eftersom jag kanske kommer i tacksamhetsskuld till nya välvilliga gynnare medan jag håller på att räkna upp de gamla.
- Walle, Walle, det där var en fin vink!
- Så hoppas jag det bästa om framtiden. Du vet att det möbleras om en hel del i lokalen just nu.
- Just nu bara?
- jag hoppas, att det snart skall vara färdigt. Jag hoppas att föräldraföreningen skall växa och föräldrarna trivas med oss. Jag hoppas att Anders i fortsättningen skall kunna organisera märkes-  
försäljningar lika bra som förut, så att vi så småningom har en egen stuga. Jag hoppas att vi får många grabbar med på kommande läger, närmast på Åvaläget. Jag hoppas att kåren under många kommande år skall vara i stånd att uträtta något för ungdomen. Jag hoppas att många ungdomar skall kunna dra nytta av kåren.
- Walle, det är en som du har glömt att tacka, fast han har arbetat oegennyttigt år efter år för GV.
- Har jag glömt någon?
- Ja, i din blygsamhet har du glömt Walter Pegert!
- Nej, nu är det bäst vi slutar, innan det här börjar verka föreningen för ömsesidig tacksamhet. Vad skall vi ta som slutvinjett?
- Vi tar en bild av ungdom på frammarsch. Vi tror ju på ungdomen.
- Nej, där tog du fel. Vi tror inte, vi vet!



## Kårens medlemmar den 15 oktober 1949

Kårchef: Ing. Walter Pegert  
v. kårchef: Förs.tjm Anders W. Ahlström  
Kårsekreterare: Fröken Sylvia Berglund  
Kårkassör: Banktjm. Ragnar Svedin  
Materieförv.: Ing. Arne Brodén  
Lokalfogde: Åke Rudholm  
Församl. repr.: Kyrkoherde Arvid Lund  
Övriga: Komminister Frithiof Dahlby  
Kamrer Gunnar Rinman  
Herr Lars Göran Wallén

*Bagheera-flocken*, flockchef: Fröken Britta Larsson  
v. flockchef: Fröken Gunnel Dahlby

### *Grå*

Bm Lars Jonsson  
Olle Jonsson  
Tord Möller  
Björn Genberg  
Lars-Olof Nestius  
Urban Östensson

### *Bruna*

Bm Lars-Erik Sandqvist  
Karl-Lennart Ahlgren  
Ove Carlsson  
Claes-Göran Unge  
Jarl Kollberg  
Rolf Carlström  
Petter Ekwall

### *Gula*

Bm Jan-Olof Johansson  
Tage Johansson  
Gunnar Larsson  
Nils-Arne Jansson  
Hans Söderström  
Jan-Åke Andersson

### *Vita*

Bm Ulf Söderholm  
Karl Ragnar Svensson  
Bo Larsson  
Ove Johansson  
Göran Rindemark

*Mowgli-flocken*, flockchef: Fröken Stella Munk

### *Grå*

Anders Frykholm  
Bertil Larsén  
Anders Livdahl

### *Bruna*

Karl Gustaf Miiro  
Leif Lidfors  
Lennart Sonnfeldt

### *Gula*

Lars Klamming  
Jan Lassman  
Lars Sahlberg

*Snabbfötterna*, avd.chef: Förs.tjm Anders W. Ahlström  
led.scout: Stud. Jan-Olov Eriksson  
led.scout: Herr Bo Hammar

### *Bävaren*

Pl Leif Pettersson  
Etienne Ljung  
Peter Hiersemann  
Bengt Bergman  
Bjarne Länder  
Bernt Olov Wetterström

### *Ekorren*

Pl Åke Andersson  
Bo Östlund  
Björn Nelson  
Bengt Klingman  
Lars Bertilsson

*Mården*

Pl Torsten Ahlberg  
Rolf Nöteberg  
Stig Svensson  
Ragnar Asplund  
Bo Åkerström  
Jan Johnsson

*Räven*

Pl Rolf Magnusson  
Alpho Vikla  
Kent Österberg  
Lars Ljungberg

*Skogsmännen*, avd.chef: Ing. Arne Brodén  
v. avd.chef: Stud. Rolf Forsberg  
led.scout: Herr Rolf Rudholm

*Falken*

Pl Tommy Landén  
Bo Jeppsson  
Carl-Henrik Starkenberg  
Arne Wahlström  
Bengt-Olof Österberg  
Ulf von Feilitzen  
Bo Eriksson

*Örnen*

Pl Anders Bené  
Ulf Thunberg  
Eine Jansson  
Sten-Orvar Larsson  
Gunnar Åhlén  
Bengt Regius  
Olle Eriksson

*Uttern*

Pl Kent Jonsson  
Jan-Philip Törner  
Bo Rydenius  
Bertil Norbelie  
Ulf Wilsson  
Tommy Thowerman

*Nyinslaget*, nyingsledare: Herr Åke Rudholm

v. nyingsledare: Herr Gunnar Gillberg

Rolf Rudholm, Berndt Lindström, Christer Ahlberg, Bernt Ekholm, Stig Haglund, Yngve Palm, Bengt Eriksson, Per Andersson, Jan-Erik Wikström.

*Örjansgruppen*, ordförande: Läppe Wennerström

Lars-Gustaf Brage, Ragnar Begát, Oscar Bylund, Wilhelm Carlgren, Jean-Edvard Derkert, Åke Dunér, Fredrik Haagberg, Anders Wingby, Bertil Ågren, Bo Lindell, Gunnar Rinman, Lennart Almgren, Sven Lundberg, Einar Garphult, Rolf Gauffin.

Antal medlemmar: KK	6
Bagheera	2—24
Mowgli	1— 9
Snabbfötterna	3—23
Skogsmännen	2—19
Nyinslaget	2— 9
Örjansgruppen	2—14
	18—94 = 116 medlemmar.

Med ledning av kårens årsrapporter har följande siffersammanställning gjorts.

*Gustav Vasa Scoutkårs numerär 1925—1949.*

	Vu	Sc	VS	Ledare	Summa:
1924			—		73
1925	—	55	—	9	64
1926	20	72	—	13	105
1927	41	73	1	17	132
1928	26	75	1	17	119
1929	28	49	7	19	103
1930	22	56	8	15	101
1931	26	55	7	13	101
1932	25	49	29	14	110
1933	21	51	14	15	101
1934	27	49	9	16	101
1935	15	53	6	16	90
1936	15	30	5	10	60
1937	22	57	—	13	92
1938	28	44	—	14	86
1939	37	52	1	13	116
1940	44	49	8	21	122
1941	50	63	12	19	144
1942	44	53	26	23	146
1943	43	57	9	23	132
1944	30	42	2	20	94
1945	30	15	18	14	77
1946	22	25	5	12	64
1947	35	36	3	13	87
1948	35	31	13	10	89